



ROMÂNIA
UNITATEA ADMINISTRATIV TERITORIALĂ
COMUNA I.C. BRĂTIANU
STR. PRINCIPALĂ, NR. 45
JUDEȚUL TULCEA, COD POȘTAL 827100
TEL: 0240-573.134
www.icbratianu.ro
primaria_icbratianu@yahoo.com



CONSILIUL LOCAL

HOTĂRÂREA NR.67 din 20.09.2023

privind aprobarea planului de actiune pe timpul iernii 2023 – 2024

Inițiator: Viceprimar Pușcașu Dănuț cu atribuții de primar conform HCL nr.62/
25.08.2023

Nr. de înregistrare și data depunerii proiectului :73 din 12.09.2023

Consiliul local al comunei I.C.Brătianu, întrunit în ședința extraordinară din data de 20.09.2023

Avand in vedere:

- Circulara nr.10389/28.08.2023 emisa de Institutia Prefectului Judetului Tulcea si inregistrata la Primaria comunei I.C. Bratianu sub nr.5235/29.08.2023 prin care se comunica necesitatea de a comunica pana la data de 10.10.2023, Institutiei Prefectului judetului Tulcea hotararea autoritatii deliberative a comunei prin care s-a aprobat Planul de actiune ;
- Referatul nr.5426/06.09.2023 intocmit de dna Munteanu Danila Milica ;
- Referat de aprobare intocmita de initiatorul proiectului de hotarare, dl. Puscasu Danut, inregistrata sub nr.5427/06.09.2023 ;
- Raportul de specialitate intocmit de secretarul general, inregistrat sub nr.5589/14.09.2023
- Avizele comisiilor pe domenii de specialitate din cadrul consiliului local ;

În conformitate cu prevederile:

- art. 22 din Ordonanța Guvernului nr. 43/1997 privind regimul drumurilor, cu modificările și completările ulterioare, republicată;
- Ordinului Ministrului administrației și internelor și al ministrului transporturilor și infrastructurii nr. 27/68/2012 pentru aprobarea Procedurii privind gestionarea efectelor produse de fenomene meteorologice periculoase care pot afecta desfășurarea normală a traficului rutier și siguranța participanților pe drumurile publice;
- Ordinului Ministrului administrației și internelor nr. 245/2012 pentru aprobarea procedurilor de codificare a înformărilor, atenționărilor și avertizărilor meteorologice și hidrologice,

În temeiul art.196 alin.(1) litera a) coroborat cu prev.art 139 alin.(3) litera i) si cu prev. art.5 litera cc), din O.U.G.57/2019 privind Codul administrat

HOTĂRĂȘTE:

Art.1 – Se aprobă planul de actiune pe timpul iernii 2023 – 2024, prevăzut în anexa care face parte integrantă din prezenta hotărâre.

Art.2 – Prezenta hotarare va fi dusa la indeplinire de Primarul comunei I.C. Bratianu prin intermediul Serviciului Voluntar pentru Situatii de Urgenta, COAT si Comitetului Local pentru Situatii de Urgenta al u.a.t. comuna I.C. Bratianu.

Art.3 – Prezenta hotarare va fi comunicata Institutiei Prefectului judetului Tulcea, Primarului comunei, si va fi adusa la cunostinta publica in conditiile legii, prin intermediul secretarului comunei.

PREȘEDINTE DE ȘEDINȚĂ,
Corjenco Jorjica



CONTRASEMNEAZĂ PT.LEGALITATE,
SECRETAR GENERAL,
G.Basarabi

Adoptată astăzi, 20.09.2023, în ședință extraordinară cu 8(opt) voturi „pentru”, 0 (zero) voturi „împotriva”, 0(zero) „abțineri”, fiind prezenți 8 consilieri locali din totalul de 9, votul fiind exprimat prin procedura „ridicare de mâini”

PRIMARIA COMUNEI I.C. BRĂTIANU
COMITETUL LOCAL PENTRU SITUAȚII DE URGENȚĂ

APROBAT
PRESEDINTE C.L.S.U. I.C. BRĂTIANU



**PLAN DE ACȚIUNE
PE TIMPUL IERNII 2023 - 2024
AL COMUNEI I.C. BRĂTIANU**

I.C. BRĂTIANU

PLAN DE ACTIUNE
PE TIMPUL IERNII 2023 - 2024
AL COMUNEI I.C. BRĂȚIANU

I. OBIECTIVE

Menținerea climatului de normalitate necesită aplicarea tuturor formelor și procedeele operaționale, pentru realizarea prevenirii populației și limitarea urmărilor potențialelor fenomene negative ce se pot produce în sezonul de iarnă 2022-2023.

Se va acționa pentru amplificarea relațiilor de colaborare și cooperare între instituții – fermele agricole din zona – investitorii locali – populația din zona, pentru creșterea capacității de acțiune și înlăturarea imediată a efectelor înzăpezirii drumurilor publice ce afectează asigurarea activitatilor corespunzătoare economiei și prestărilor de servicii către populație, vizându-se, cu consecvență, îndeplinirea următoarelor obiective:

- a) Intensificarea în domeniul de competență a activităților specifice de prevenire și limitare a urmărilor evenimentelor cu consecințe negative, specifice sezonului;
- b) Dinamizarea măsurilor de supraveghere a riscurilor din zona localității unde se vor desfășura manifestații cultural-religioase cu public numeros pentru prevenirea și limitarea efectelor oricăror situații de urgență;
- c) Realizarea unui parteneriat real și viabil între PRIMĂRIE și conducerile tuturor investitorilor, instituții și organizații nonguvernamentale, în vederea cunoașterii situației operative, pentru rezolvarea în comun a tuturor problemelor ce pot leza interesele populației din arealul zonei administrative I.C. BRĂȚIANU;
- d) Asigurarea unei capacități optime de acțiune și intervenție pentru îndeplinirea sarcinilor specifice situațiilor de urgență generate de incendii, dezastre și fenomene meteorologice periculoase (căderi masive de zăpadă) limitarea și înlăturarea efectelor acestora prin intervenții operative.

II. ORGANIZAREA ACȚIUNILOR ȘI MĂSURILOR

În scopul realizării obiectivelor propuse, premergător, pe timpul și la încheierea sezonului de iarnă, se vor executa următoarele acțiuni și dispune următoarele măsuri specifice:

PREMERGĂTOR SEZONULUI DE IARNĂ 2023-2024

1.Elaborarea și aplicarea prezentului *Plan operativ de măsuri* și transmiterea acestuia către toate structurile cu atribuții în domeniu.

Termen: 30.11.2023;

Răspunde: vicepreședintele C.L.S.U. I.C. BRĂTIANU;

2. Analiza în cadrul unor ședințe ale Comitetului Local pentru Situații de Urgență a zonelor preponderent dispuse înzăpezirilor din teritoriul administrativ, a concluziilor desprinse în anii anteriori pentru înlăturarea efectelor negative cu accent pe cauzele care au determinat unele disfuncții, în vederea asigurării unor măsuri concrete pentru evitarea repetării acestora în etapa următoare, materializate în planuri de acțiune proprii, în care să fie angrenate toate resursele tehnice și umane la dispoziție.

Termen: permanent;

Răspund: Președintele comitetului local pentru situații de urgență, șefii fermelor agricole și a operatorilor economici din teritoriul administrativ comuna I.C. BRĂTIANU.

3. Verificarea sistemelor de înștiințare pentru asigurarea alarmării în timp util a populației din teritoriul de competență, asupra eventualității producerii unor fenomene meteorologice periculoase, pe baza datelor și informațiilor cuprinse în prognozele și avertizările meteorologice transmise de instituțiile de specialitate.

Termen: 30.11.2023;

Răspunde: Vicepreședinte C.L.S.U I.C. BRĂTIANU.

4. Obligația remedierii deficiențelor constatate a instalațiilor și sistemelor de încălzire, precum și a instalațiilor și mijloacelor tehnice de prevenire și stingere a incendiilor din dotarea acestora.

Termen: 30.11.2023;

Răspunde: Vicepreședinte C.L.S.U I.C. BRĂTIANU;

5. Instruirea și pregătirea pentru intervenție a serviciului voluntar pentru situații de urgență constituit la nivelul localității I.C. BRĂTIANU, în special a componentei preventive și a grupei de intervenție în caz de incendiu, pentru a putea interveni operativ în cazul blocării căilor de acces din cauza căderilor masive de zăpadă și a imposibilității ajungerii la intervenții a pompierilor militari.

Termen: 30.11.2023;

Răspunde: Sef SVSU I.C. BRĂTIANU;

6. Menținerea în funcțiune a mijloacelor de intervenție în caz de incendii, dezastre etc. și stabilirea modalităților concrete de legătură cu forțele de intervenție.

Termen: permanent;

Răspunde: Vicepresedinte C.L.S.U I.C. BRĂTIANU;

7. Stabilirea împreună cu Institutia Prefectului Tulcea, măsuri comune pentru optimizarea activităților preventive și de intervenție, cu accent pe comuna I.C. BRĂTIANU – fiind posibil de a rămâne izolată– datorita starii avansate de deteriorare a DN22E;

Termen: 30.11.2023;

Răspunde: Presedintele CLSU I.C. BRĂTIANU;

8. Anticiparea evenimentelor care se pot produce ca urmare a fenomenelor meteorologice specifice iernii și luarea măsurilor de înlăturare sau limitare a acestora împreună cu celelalte organe abilitate, pentru evitarea izolării localității sau artere de circulație rutieră prin constituirea unor rezerve de intervenție care să poată acționa în cazul unor astfel de evenimente.

Termen: permanent;

Răspunde: Centru Operativ C.L.S.U. I.C. BRĂTIANU;

9. Actualizarea și verificarea viabilității planurilor proprii de protecție și intervenție în situații de urgență, inclusiv a planurilor de cooperare și de acțiune întocmite în acest sens în scopul participării eficiente în caz de necesitate. Realizarea de protocoale cu societățile comerciale din zonă în vederea participării cu auto specializate pentru deszapeziri. Verificarea și completarea echipamentelor și materialelor prevăzute pentru intervenție în situații de urgență.

Termen: 30.11.2023;

Răspunde: Centru Operativ C.L.S.U. I.C. BRĂTIANU;

10. Președintele C.L.S.U. I.C. BRĂTIANU va solicita medicului de familie, liste cu toate femeile gravide din localitate care au termen de naștere pe parcursul lunilor de iarnă, precum și identificarea tuturor persoanelor dializate la nivelul comunei I.C. BRĂTIANU, (inclusiv cele luate în evidența centrului de dializă Tulcea) precum și a persoanelor cu handicap psihic.

Termen: premergător și pe timpul sezonului rece;

Răspunde: Medic de familie Dinu Rădulescu;

11. Asigurarea necesarului de combustibil pentru încălzirea școlilor, dispensarelor de către Consiliul Local I.C Bratianu.

Termen: 30.11.2023;

Răspunde: Centru Operativ C.L.S.U. I.C. BRĂTIANU;

12. Reorientarea forțelor, mijloacelor și materialelor pentru intervenție, în funcție de solicitări și posibilități, pentru perioada sezonului rece și cu precădere pe timpul sărbătorilor de iarnă, pentru acoperirea întregului teritoriu de competență, punându-se accent pe zonele unde se înregistrează constant afluență mare de public, în scopul prevenirii sau limitării efectelor blocajelor traficului de circulație produse de ploi, ceață sau căderi masive de zăpadă; pregătirea rezervelor de forțe și mijloace pentru a desfășura activități operative temporare, destinate combaterii urmărilor fenomenelor specifice sezonului de iarnă.

Termen: permanent;

Răspunde: Consiliul Local I.C. BRĂTIANU;

-BULDO CU LAMA SI CUPA – C.L.I.C. BRĂTIANU – operator Laurențiu Talabă.

13. Pregătirea populației în scopul participării active alături de forțele specializate la acțiuni întreprinse de autorități, pentru normalizarea situației în cazul căderilor masive de precipitații sub forma de zăpadă, prin înlăturarea nămeților în zonele limitrofe amplasării gospodăriilor individuale, inclusiv la operațiunile de deblocare a ulițelor, străzilor și altor elemente de infrastructură care asigură accesul spre comunități.

Termen: ori de câte ori situația impune;

Răspunde: Președintele Comitetului Local pentru Situații de Urgență, I.C.

BRĂTIANU.(**sectorizarea intravilanului pe zone de responsabilitati**);

14. Verificarea și asigurarea funcționării echipamentelor de comunicații și informatică pentru conducerea structurilor proprii, inclusiv a celor necesare cooperării cu celelalte organisme implicate în apărarea vieții, bunurilor și mediului.

Termen: permanent;

Răspunde: Sef S.V.S.U. I.C. BRĂTIANU;

15.Verificarea tuturor construcțiilor hidrotehnice (a digului imprejmuitoar) pentru depistarea eventualelor puncte critice, asigurarea funcționarii grupului electrogen.

Termen: 30.11.2023;

Răspunde: Vicepresedinte CLSU I.C. BRĂTIANU;

16. Identificarea, prin structurile de asistență socială ale primăriei, a persoanelor fără adăpost și a locațiilor în care acestea pot fi găsite, în perioada sezonului rece și stabilirea locațiilor unde aceste persoane pot fi cazate și hrănite.

Termen: premergător și pe timpul sezonului rece;

Răspund: Structurile de Asistență Socială și comunitare din cadrul primăriei;

B. PE TIMPUL SEZONULUI DE IARNĂ 2023-2024

1. În scopul gestionării eficiente a situațiilor de urgență ce pot să apară ca urmare a manifestării unor fenomene hidro-meteorologice periculoase specifice perioadei de iarnă (căderi masive de zăpadă, viscol, îngheț - la primirea avertizărilor meteorologice Cod Galben, Cod Portocaliu și Cod Roșu), se va activa Comitetul Local pentru Situații de Urgență I.C. BRĂTIANU, și Societățile care au contracte de dezăpezire pe drumurile comunale.

Termen: când situația operativă impune;

Răspund: Șefii structurilor implicate;

2. Întocmirea și transmiterea zilnică, la orele 06:00 și 13:00, a rapoartelor operative de către toate structurile care intervin pentru prevenirea, limitarea sau înlăturarea efectelor situațiilor de urgență pe timpul sezonului rece, la I.S.U. Tulcea și către C.J.U.S. Tulcea.

Termen: atunci când situația operativă o impune ;

Răspunde: Șef S.V.S.U. I.C. BRĂTIANU;

3. Instruirea temeinică a personalului compartimentelor de monitorizarea a situațiilor în sectoarele de activitate conform schemei din prezentul plan, pentru reducerea timpului de răspuns în vederea realizării intervenției operative, pentru limitarea și înlăturarea efectelor fenomenelor meteorologice periculoase.

Termen: atunci când situația operativă o impune ;

Răspunde: Șef S.V.S.U. I.C. BRĂTIANU;

4. Asigurarea colaborării și sprijinului reciproc în executarea atribuțiilor specifice ce revin fiecărei instituții/agent economic/, potrivit competențelor realizându-se totodată schimb permanent de date și informații cu privire la evoluția situației operative.

Termen: permanent;

Raspunde: Sef SVSU I.C. BRĂTIANU;

5. Menținerea permanentă în stare de funcționare a posturilor telefonice care aparțin primăriei, posturilor de poliție, asigurarea legăturilor de telecomunicații speciale, cu instituțiile statului, a rețelelor de telecomunicații (cabluri locale, fibră optică, branșamente telefonice), echipamentelor de comunicație.

Termen : permanent;

Răspunde : Sef SVSU I.C. BRĂTIANU;

6. Cunoașterea permanentă a practicabilității căilor de circulație pentru realizarea în condiții bune a intervenției în cazul urgențelor civile. Asigurarea cooperării cu celelalte structuri abilitate;

Termen: permanent;

Răspunde: Centru Operativ C.L.S.U. I.C. BRĂTIANU;

7. Informarea operativă a Centrului Operațional din cadrul Inspectoratului pentru Situații de Urgență Tulcea, despre pericolul ori producerea unor situații de urgență.

Termen: permanent;

Răspund: Comitetul local pentru situații de urgență I.C. BRĂTIANU;

8. Informarea periodică a președintelui Comitetului Județean pentru Situații de Urgență Tulcea, despre măsurile adoptate, misiunile desfășurate, problemele și situațiile deosebite constatate de către structurile specializate în intervenția în situații de urgență, în zona de competență, inclusiv solicitarea sprijinului necesar în rezolvarea acestora.

Termen: permanent;

Răspunde: Presedintele C.L.S.U. I.C. BRĂTIANU.

C. LA ÎNCHEIEREA SEZONULUI DE IARNĂ 2023-2024

Centrul Operativ din cadrul C.L.S.U. va analiza modul în care s-a desfășurat activitatea în perioada de referință și va înainta sinteza acțiunilor desfășurate, rezultatele obținute și propuneri pentru eficientizarea acestui segment de activitate către Presedintele C.L.S.U. I.C. BRĂTIANU;

Răspund: Centrul Operativ al C.L.S.U.I.C. BRĂTIANU;

III. ORGANIZAREA CONDUCERII

Gestionarea situațiilor de urgență produse în raza localității I.C. BRĂTIANU revine în competența Comitetului Local pentru Situații de Urgență prin Centrul Operativ. Acțiunile de prevenire, coordonare și intervenție în situații de urgență desfășurate la nivelul comunei I.C. BRĂTIANU, pe timpul sezonului de iarnă, revin Comitetului Local pentru Situații de Urgență prin Serviciul Voluntar pentru Situații de Urgență I.C. BRĂTIANU, în cooperare cu Postul de poliție I.C. BRĂTIANU, I.S.U. SI C.J.S.U. Tulcea, Serviciul de Ambulanță Macin.

IV. DISPOZIȚII FINALE

Prezentul plan de măsuri va fi actualizat în funcție de evoluția situației operative la nivelul U.A.T. I.C. BRĂTIANU, în perioada sezonului rece.

N.B. În funcție de situația concretă de la momentul dat se va interveni direct și/sau în cooperare pentru dezapezirea sau înlăturarea efectelor precipitațiilor sub formă de ninsoare sau a troienelor viscolite, străpungerea căilor de circulație pentru aprovizionarea cu produse alimentare cât și pentru reluarea traficului către și dinspre exterior.

Intocmit
Munteanu Dănilă Milica



Unitatea Administrativ-Teritorială I.C. BRĂȚIANU
 Județul Tulcea

Persoane de contact Nume și prenume/	Telefon mobil	Mijloace/utilaje de intervenție - PROPRII	Carburant - to -	Materiale de intervenție												Spații și locuri de cazare în caz de blocaj în trafic					
				Nisip (to)			Sare (to)			CaCl ₂ (to)			alte materiale antiderapante			spații cazare	nr. locuri				
Denumire utilaj	nr	necesar	aprovizionat	stoc tampon	din iarna pentru 14 zile	necesar	aprovizionat	stoc tampon	din iarna pentru 14 zile	necesar	aprovizionat	stoc tampon	din iarna pentru 14 zile	necesar	aprovizionat	stoc tampon	din iarna pentru 14 zile	2018-2019	2018-2019		
Buldoexcavator	1	1 To	0		0		2 To		0		0		0	0,1	0	0	0	0	0		
Motopompe	1	0,25to	0		0		0		0		0		0	0	0	0	0	0	0		
Generator	2																				
VICEPRIMAR	0740																				
PUSCASU	2739																				
DANUT	48																				

VICEPRIMAR CU PREROGATIVE DE PRIMAR

PUSCASU DANUT



Autocant
 (w)

EXTRAS

din Ordinul comun al M.M.P. și M.A.I. nr. 3403 / 245 din 2012,

pentru aprobarea procedurilor de codificare a Informărilor, Atenționărilor și Avertizărilor meteorologice și hidrologice, publicat în MONITORUL OFICIAL nr. 765 din 14 noiembrie 2012

SEMNIFICAȚIA CODURILOR DE CULORI
PENTRU AVERTIZĂRILE HIDRO-METEOROLOGICE
DE SCURTĂ ȘI MEDIE DURATĂ

I. FENOMENE METEOROLOGICE

A. FENOMENELE METEOROLOGICE CE INTRĂ SUB INCIDENȚA ACESTUI COD SUNT :

- a) vânt puternic (cu intensificări);
- b) ploi importante cantitativ (caracter torențial);
- c) descărcări electrice și grindină;
- d) ninsori abundente;
- e) viscol;
- f) temperaturi minime extreme ($\leq -10^{\circ}\text{C}$);
- g) temperaturi maxime extreme ($\geq +35^{\circ}\text{C}$);

i) ceață.

B. TIPURI DE MESAJE :

1. INFORMARE METEOROLOGICĂ :

sunt prognozate fenomene meteorologice periculoase a căror intensitate nu necesită emiterea de atenționări cod galben (fără cod și fără hartă).

2. ATENȚIONARE METEOROLOGICĂ [] :

fenomenele meteorologice din mesaj vor începe în cel puțin 12 ore și pot dura până la 3-4 zile.

3. AVERTIZARE METEOROLOGICĂ [sau] :

fenomenele meteorologice din mesaj vor începe în cel puțin 12 ore și pot dura până la 3-4 zile.

4. AVERTIZARE DE FENOMENE METEO IMEDIATE SAU PROGNOZATE PE FOARTE SCURTĂ DURATĂ [sau sau] :

anticipație de la o oră până la 6 ore (Mesajele de tip "nowcasting" – AVERTIZĂRILE RADAR).

C. LEGENDA DE CODURI DE CULORI PENTRU ATENȚIONĂRILE ȘI AVERTIZĂRILE METEOROLOGICE :



CODUL VERDE: este folosit pentru zonele în care nu sunt prognozate fenomene meteorologice periculoase.



CODUL GALBEN: se va folosi în cazul în care fenomenele meteorologice prognozate vor fi temporar periculoase pentru anumite activități, dar altfel sunt obișnuite pentru perioada respectivă sau zona specificată.



CODUL PORTOCALIU: se aplică acelor fenomene meteorologice prevăzute a fi periculoase, cu un grad de intensitate mare.

CODUL ROȘU: se aplică acelor fenomene meteorologice prevăzute a fi periculoase, cu un grad de intensitate foarte mare și cu efecte dezastruoase.

D. CONȚINUTUL MESAJELOR DE AVERTIZARE METEOROLOGICĂ :

1. Fenomenul sau fenomenele vizate;
2. Intervalul de valabilitate al avertizării;
3. Zonele afectate;
4. Intensitatea fenomenelor (exprimată prin cod).

Notă : Actualizarea atenționărilor și avertizărilor se va face de câte ori evoluția meteorologică o va impune.

PRAGURI CRITICE LA PRECIPITAȚII

COD GALBEN

CANTITĂȚI DE APĂ :
- 25 l/mp în 1 oră
- 45 l/mp în 3 ore
- 25-50 l/mp în 24 ore

COD PORTOCALIU

CANTITĂȚI DE APĂ :
- 35 l/mp în 1 oră
- 60 l/mp în 3 ore
- 50-90 l/mp în 24 ore

COD ROȘU

CANTITĂȚI DE APĂ :
- 50 l/mp în 1 oră
- 80 l/mp în 3 ore
- peste 90 l/mp în 24



Călimănești-Căciulata, 12-14 mai 2009



II. FENOMENE HIDROLOGICE

A. FENOMENELE HIDROLOGICE CE INTRĂ SUB INCIDENȚA ACESTUI COD SUNT:

- creșteri însemnate de niveluri și debite (inundații / viituri);
- creșteri artificiale de niveluri datorate evoluției fenomenelor din timpul iernii [curgeri de sloiuri, poduri de gheață, îngrămădiri / blocaje de ghețuri (zăpoare)];
- fenomene hidrologice periculoase imediate (scurgeri importante pe versanți, torenți, pâraie, râuri mici, inclusiv pe râuri

B. TIPURI DE MESAJE :

1. INFORMARE HIDROLOGICĂ :

Se emite în situațiile în care sunt prognozate fenomene hidrologice periculoase a căror intensitate nu necesită emiterea de atenționări cod galben.

2. ATENȚIONARE HIDROLOGICĂ [] :

Se emite în situațiile în care sunt prognozate fenomene hidrologice periculoase a căror evoluție va începe în cel puțin 6 ore și poate dura până la 1-3 zile.

3. AVERTIZAREA HIDROLOGICĂ [sau] :

Se emite în situațiile în care sunt prognozate fenomene hidrologice periculoase a căror evoluție va începe în cel puțin 6 ore și poate dura până la 1-3 zile.

4. AVERTIZARE DE FENOMENE HIDROLOGICE PERICULOASE IMEDIATE SAU PROGNOZATE PE FOARTE SCURTĂ DURATĂ [

 sau  sau ] : anticipație de la o oră până la 6 ore.

5. PROGNOZA INUNDAȚIILOR

Se elaborează prognoza debitelor și nivelurilor maxime și estimări ale sectoarelor de râu cu risc potențial la inundații, atunci când informația meteorologică și hidrologică permite prognoza debitelor și nivelurilor maxime ale undelor de viitură peste cotele de apărare, pe baza precipitațiilor care au depășit pragurile critice și/sau a topirii bruște a stratului de zăpadă, a precipitațiilor prognozate, a propagării viiturilor și a altor cauze.

C. LEGENDA DE CODURI DE CULORI PENTRU ATENȚIONĂRILE ȘI AVERTIZĂRILE HIDROLOGICE :



COD GALBEN: Risc de viituri sau creșteri rapide ale nivelului apei, neconducând la pagube semnificative, dar care necesită o vigoare sporită în cazul desfășurării unor activități expuse la inundații. Depășire COTE DE ATENȚIE. **Cota de Atenție (CA) =**

desfășurării unor activități expuse la inundații.

 **COD PORTOCALIU:** Risc de viituri majore generatoare de revărsări importante care pot conduce la inundarea unor gospodării și obiective social-economice. Depășire COTE DE INUNDAȚIE.

Cota de Inundație (CI) = nivelul la care se produc revărsări importante care pot conduce la inundarea de gospodării și obiective social-economice.

 **COD ROȘU:** Se aplică acelor fenomene hidrologice prevăzute a fi periculoase, cu efecte dezastruoase și amenințare potențială asupra vieții și bunurilor și reprezintă riscul de viituri majore care necesită măsuri deosebite de evacuare a oamenilor și bunurilor, restricții la folosirea podurilor și căilor rutiere, precum și luarea unor măsuri deosebite în exploatarea construcțiilor hidrotehnice. Depășire COTE DE PERICOL.

Cota de Pericol (CP) = nivelul la care sunt necesare măsuri deosebite de evacuare a oamenilor și bunurilor, restricții la folosirea podurilor și căilor rutiere, precum și luarea unor măsuri deosebite în exploatarea construcțiilor hidrotehnice.

În cazul în care atenționările și avertizările hidrologice vizează sectoare îndiguite ale cursurilor de apă, acestea vor avea în vedere fazele de apărare la diguri și vor conține specificația "sector îndiguit".

Probabilitatea de producere a fenomenelor periculoase :

Mare ($p > 80\%$); Medie ($p \approx 50\%$); Mică ($p < 30\%$).

Notă : Atenționările sau avertizările hidrologice se reinnoiesc de fiecare dată când situația impune modificarea codului de culoare.

ÎN CAZ DE INUNDAȚII

A. Mărimile caracteristice de apărare pentru zonele neîndiguite ale cursurilor de apă

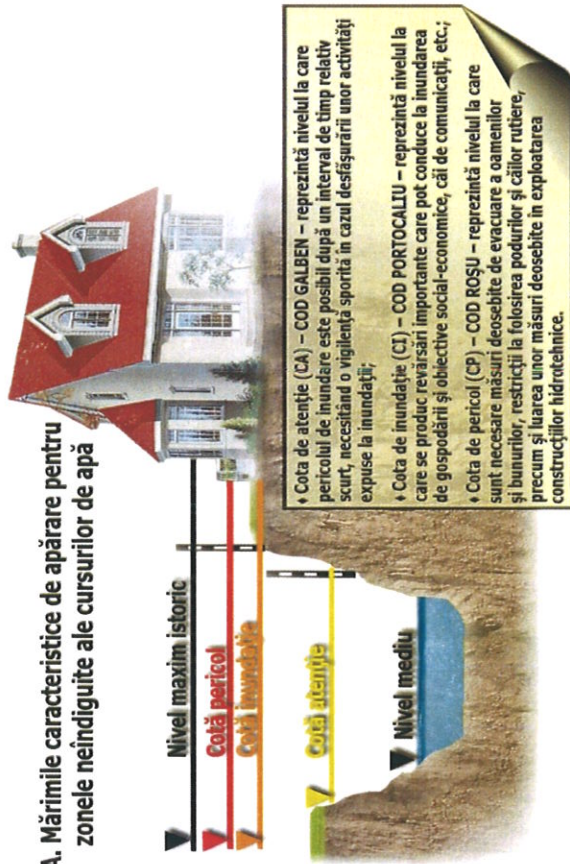

B. Mărimile caracteristice de apărare pentru zonele îndiguite ale cursurilor de apă

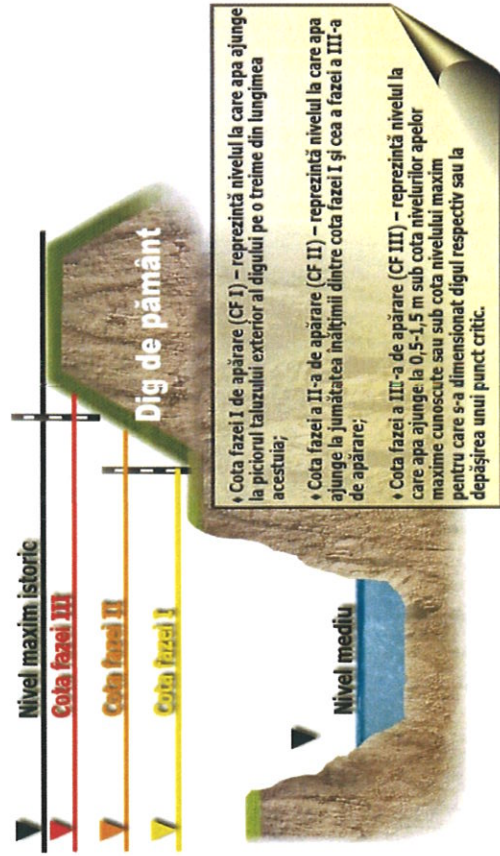

meteorologice și hidrologice periculoase la scară națională, se transmit de către **Administrația Națională de Meteorologie și Institutul Național de Hidrologie și Gospodăria Apelor, la Centrul Operativ pentru Situații de Urgență al Ministerului Mediului și Pădurilor**, de unde se comunică operativ, M.A.I. (DGRIP și IGSU) și **Comitetelor Județene pentru Situații de Urgență**.

Informările, atenționările și avertizările meteorologice și hidrologice care se emit în cazul producerii de fenomene hidro-meteorologice periculoase la scară regională se transmit de către Centrele Meteorologice Regionale (CMR), respectiv Administrațiile Bazinale de Apă (prin intermediul SGA), la centrele operaționale ale Inspectoratelor Județene pentru Situații de Urgență.

Comitetele Județene pentru Situații de Urgență transmit informările, atenționările și avertizările meteorologice și hidrologice, care se emit în cazul producerii de fenomene meteorologice și hidrologice periculoase la scară națională / regională, prin intermediul **Centrelor operaționale ale Inspectoratelor județene pentru situații de Urgență, la Comitetele Locale pentru Situații de Urgență (primării) din zonele potențial afectabile**.

Comitetele Locale pentru Situații de Urgență (primăriile), au obligația de a asigura avertizarea și alarmarea populației din zonele de risc.

Notă :

1. Informările, Atenționările și Avertizările meteorologice se difuzează obligatoriu întregii populații a municipiului / orașului / comunei, pentru că aceste tipuri de fenomene pot afecta practic orice suprafață de teren.
2. Informările, Atenționările și Avertizările hidrologice se difuzează obligatoriu populației și obiectivelor socio-economice situate în toate zonele inundabile de pe întregul teritoriu al municipiului / orașului / comunei.
3. În perioadele cu fenomene hidro-meteorologice periculoase, trebuie manifestată o mare atenție atunci când se actualizează Informarea / Atenționarea / Avertizarea emisă cu o zi sau două în urmă, prin schimbarea codului de culoare (legată de creșterea în intensitate a fenomenului aflat deja în derulare), ori atunci când se modifică / extinde intervalul de timp cu fenomene prognozate de același tip, ori atunci când apar și alte fenomene asociat. În consecință populația trebuie avertizată din nou,

adaptate noii culori de cod, pe întreaga perioadă cu fenomene hidro-meteorologice periculoase.

4. Este posibil ca la nivel național / regional, în același timp să se producă asociat mai multe fenomene care să intre sub incidența codurilor de culori (ploi abundente și inundații, sau caniculă și furtună, sau ninsori abundente, viscol și ger, etc.). Ca urmare trebuie manifestată o atenție sporită asupra tuturor fenomenelor prognozate care se prevăd că vor afecta teritoriul județului / municipiului / orașului / comunei, și asupra evoluției acestor fenomene, iar populația trebuie avertizată ori de câte ori apar modificări față de situația inițială / precedentă.

5. De asemenea, tot în cazul fenomenelor asociate, este posibil ca în cadrul aceleiași atenționări / avertizări, să avem două mesaje pentru fenomene diferite (ploi importante cantitativ – în primul mesaj, urmate de lapoviță, ninsoare și viscol, ca urmare a scăderii accentuate a temperaturii aerului și intensificării vântului – în al doilea mesaj), sau pentru perioade de timp diferite (succesive). Ori este posibil ca primul mesaj să fie o Informare, iar al doilea mesaj să fie o Atenționare (creșterea în intensitate a aceluiași fenomen). Totodată, mai este posibil să avem două coduri de culori pentru teritoriul județului (intensități diferite ale aceluiași fenomen, sau viituri de culori diferite pe cursurile de apă din județ.)

***FLUXUL INFORMAȚIONAL OPERATIV-DECIZIONAL PENTRU APĂRAREA ÎMPOTIVA INUNDAȚIILOR ȘI FENOMENELOR
HIDROMETEOROLOGICE PERICULOASE AVAND CA EFECT PRODUCEREA DE INUNDAȚII, SECETA HIDROLOGICA,
INCIDENTE / ACCIDENTE LA CONSTRUCȚII HIDROTEHNICE, POLUĂRI ACCIDENTALE PE CURSURILE DE APĂ***

COMITETUL JUDEȚEAN PENTRU SITUAȚII

DE URGENȚĂ TULCEA

Secretariatul tehnic permanent

Tel : 0240 / 524301; 0240 / 524302

Fax : 0240 / 523700

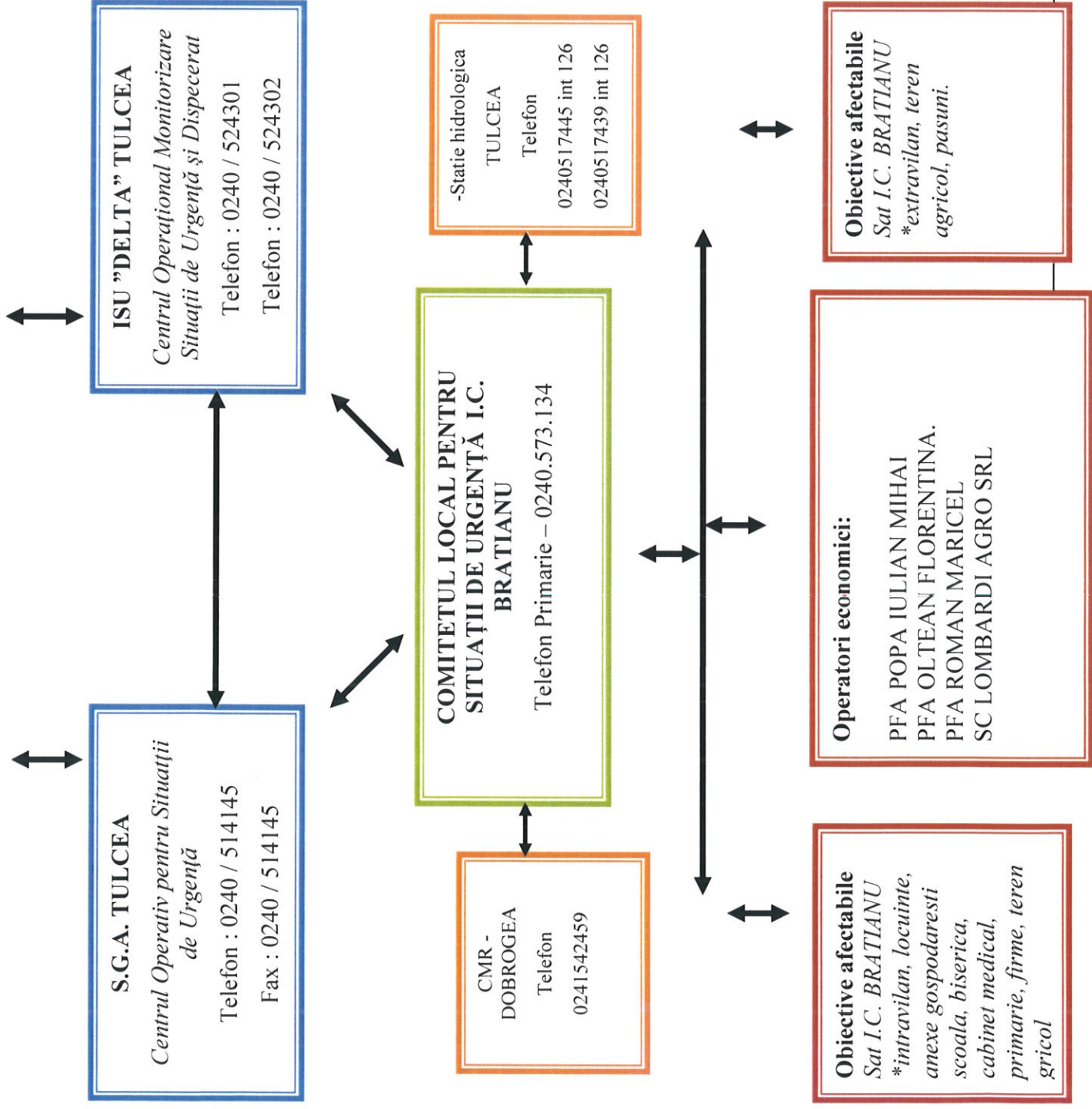

S.G.A. TULCEA
Centrul Operativ pentru Situații
de Urgență
Telefon : 0240 / 514145
Fax : 0240 / 514145

ISU "DELTA" TULCEA
Centrul Operațional Monitorizare
Situaiții de Urgență și Dispecerat
Telefon : 0240 / 524301
Telefon : 0240 / 524302

**COMITETUL LOCAL PENTRU
SITUAȚII DE URGENȚĂ I.C.
BRATIANU**
Telefon Primarie -- 0240.573.134

**CMR -
DOBROGEA**
Telefon
0241542459

**-Statie hidrologica
TULCEA**
Telefon
0240517445 int 126
0240517439 int 126

Obiective afectabile
Sat I.C. BRATIANU
*intravilan, locuinte,
anexe gospodaresti
scoala, biserica,
cabinet medical,
primarie, firme, teren
gricol

Operatori economici:
PFA POPA IULIAN MIHAI
PFA OLTEAN FLORENTINA.
PFA ROMAN MARICEL
SC LOMBARDI AGRO SRL

Obiective afectabile
Sat I.C. BRATIANU
*extravilan, teren
agricol, pasuni.

CARE SUNT OBLIGAȚIILE CETĂȚENILOR

ÎN SITUAȚII DE URGENȚĂ:

- sa respecte și să aplice normele și regulile de protecție civilă stabilite de autoritățile administrației publice centrale și locale, precum și de conducătorii instituțiilor publice, ai agenților economici ori ai organizațiilor neguvernamentale, după caz;
- sa ducă la îndeplinire măsurile de protecție civilă dispuse, în condițiile legii, de autoritățile competente sau de personalul investit cu exercitiul autorității publice din cadrul serviciilor publice de urgență;
- sa informeze autoritățile sau serviciile de urgență abilitate, prin orice mijloace, inclusiv telefonic, prin apelarea numărului 112, despre iminenta producerii sau producerea oricărei situații de urgență care iau cunoștință;
- sa informeze serviciile de urgență profesionale sau poliția, după caz, inclusiv telefonic, prin apelarea numărului 112, despre descoperirea de muniție sau elemente de muniție rămase neexplodate;
- sa participe la pregătirea de protecție civilă la locul unde își desfășoară activitatea;- sa participe la întreținerea adăposturilor din clădirile proprietate personală și, în caz de necesitate, la amenajarea spațiilor de adăpostire din teren;
- sa-și asigure mijloacele individuale de protecție, trusa sanitară, rezerva de alimente și apă, precum și alte materiale de primă necesitate pentru protecția familiilor lor;
- sa permită, în situații de urgență civilă, accesul forțelor și mijloacelor de intervenție în incintă sau pe terenuri proprietate privată;

- sa permita instalarea mijloacelor de alarmare pe cladirile proprietate privata sau apartinand asociatiilor de locatari sau proprietari, dupa caz, fara plata, precum si accesul persoanelor autorizate, in vederea intretinerii acestora;
- sa accepte si sa efectueze evacuarea din zonele afectate sau periclitare de dezastre, potrivit masurilor dispuse si aduse la cunostinta de catre autoritatile abilitate;
- sa solicite avizele si autorizatiile privind protectia civila, in cazurile prevazute de lege.